

新北市政府稅捐稽徵處

中華民國 110 年度

(自 110 年 1 月 1 日起至 110 年 12 月 31 日止)

單 位 預 算

主辦會計人員 林秀桃

機關長官 張世玠

新北市政府稅捐稽徵處

預算總說明

中華民國 110 年度

一、現行法定職掌及組織系統表

(一)機關主要職掌

依據新北市政府組織自治條例第 7 條及新北市政府稅捐稽徵處組織規程規定，本處辦理本市地方稅之稅捐稽徵及稅務管理。

(二)內部分層業務

本處置處長 1 人，承局長之命綜理處務，並指揮、監督所屬員工；置副處長 2 人，主任秘書 1 人，專門委員 2 人，襄助處長處理處務；其下設 6 科 4 室及 10 分處，分別說明如下：

1. 企劃服務科：規劃設計、管制考核、研究發展，納稅服務，租稅教育、法令宣導及其他不屬各科、室之事項。
2. 土地稅科：地價稅、土地增值稅、工程受益費之稽徵等事項。
3. 房屋稅科：房屋稅、契稅之稽徵等事項。
4. 消費稅科：使用牌照稅、娛樂稅、印花稅之稽徵及地方稅法通則相關業務處理等事項。
5. 資訊科：資訊作業規劃與執行、資訊教育訓練，各項軟硬體設備、網路之管理維護及退稅之處理等事項。
6. 法務科：違章漏稅案件、行政救濟案件之處理、欠稅之清理與執行、欠稅執行規劃、單照之管理及相關法務等事項。
7. 行政室：文書、檔案管理、公文管理、事務、出納、採購、財產管理等事項。
8. 會計室：依法辦理歲計、會計及統計事項。
9. 人事室：依法辦理人事管理事項。
10. 政風室：依法辦理政風事項。
11. 三重分處：轄區內各項稅捐稽徵及服務管理事項。
12. 中和分處：轄區內各項稅捐稽徵及服務管理事項。
13. 新店分處：轄區內各項稅捐稽徵及服務管理事項。
14. 淡水分處：轄區內各項稅捐稽徵及服務管理事項。
15. 瑞芳分處：轄區內各項稅捐稽徵及服務管理事項。
16. 新莊分處：轄區內各項稅捐稽徵及服務管理事項。
17. 汐止分處：轄區內各項稅捐稽徵及服務管理事項。
18. 板橋分處：轄區內各項稅捐稽徵及服務管理事項。
19. 三鶯分處：轄區內各項稅捐稽徵及服務管理事項。
20. 林口分處：轄區內各項稅捐稽徵及服務管理事項。

(三)組織系統圖：如附圖。

(四)員額編制表：如附表。

二、前年度及上年度已過期間計畫實施及預算執行情形

新北市政府稅捐稽徵處

預算總說明

中華民國 110 年度

(一)前年度(108 年度)計畫實施成果及決算辦理概況

1. 歲入部分：預算數 57,528,684,000 元，決算數 61,960,991,187 元，執行率 107.70%。
2. 歲出部分：預算數 922,344,000 元(含動支各類員工待遇準備 12,600,000 元)，決算數 909,873,790 元，執行率 98.65%。

(二)上年度(109 年度)已過期間計畫實施及預算執行情形

1. 歲入部分：預算數 58,043,394,000 元，截至 109 年 6 月底執行數 30,351,638,906 元，占預算數 52.29%。
 - (1)稅課收入：預算數 57,938,000,000 元，執行數 30,321,226,792 元。
 - (2)工程受益費收入：預算數 0 元，執行數 3,150,129 元。
 - (3)罰款及賠償收入：預算數 103,926,000 元，執行數 24,819,475 元。
 - (4)規費收入：預算數 850,000 元，執行數 559,295 元。
 - (5)財產收入：預算數 565,000 元，執行數 520,530 元。
 - (6)其他收入：預算數 53,000 元，執行數 1,362,685 元。
2. 歲出部分：預算數 1,013,297,000 元，截至 109 年 6 月底執行數 493,709,676 元，占預算數 48.72%。
 - (1)一般行政：預算數 719,978,000 元，執行數 433,119,797 元。
 - (2)稅捐稽徵業務：預算數 201,817,000 元，執行數 59,093,278 元。
 - (3)一般建築及設備：預算數 91,502,000 元，執行數 1,496,601 元。

三、本年度施政計畫重點及預算提要

(一)本年度施政計畫重點及預期績效之概述

1. 一般行政：簡化稽徵行政、加強便民措施、健全人事、整飭稅務風紀，並改進一般行政事務之管理，提高行政效率。
2. 稅捐稽徵業務：
 - 印花稅稽徵：加強檢查一般憑證，防止逃漏，並隨時施以法令宣導，俾增加稅收。
 - 使用牌照稅稽徵：依據使用牌照稅法及徵收細則辦理稽徵，並加強免稅清查及查緝違章車輛，以期提高徵績俾裕庫收。
 - 稅務行政管理：充實管理制度，提昇工作效率，以達成稅務管理目的。
 - 處理違章與行政救濟案件：加強違章案件處理，劃一處理程序，依法處理行政救濟案件，以重人民權益。
 - 納稅服務業務：綜理企劃、管考、研究發展，並加強租稅宣導、為民服務、輔導轉帳納稅工作，促進徵納雙方和諧關係，達成年度預算目標。
 - 稅務資料電子作業處理：實施有關稅務資料電腦線上作業，配合稽徵業務及外埠稅款代收轉匯事宜。

新北市政府稅捐稽徵處

預算總說明

中華民國 110 年度

地價稅稽徵：依據平均地權條例、土地稅法及施行細則，辦理地價稅稽徵，並加強減免稅地清查、杜絕逃漏，以期控制稅源。

土地增值稅稽徵：貫徹平均地權條例之漲價歸公政策，並達成財政目的。

娛樂稅稽徵：依娛樂稅法、徵收細則規定，以自動報繳及查定課徵方式辦理稽徵，並加強清查以達預算目標。

房屋稅及契稅稽徵：依房屋稅條例、新北市房屋稅徵收細則及契稅條例，定期辦理房屋稅籍清查，以達成預算，加強查核及防止逃漏，力求查課公平。

清理欠稅及財務案件移送執行工作：清理舊欠、防止新欠，並配合行政執行署辦理欠稅執行工作。

(二) 本年度預算提要及成本估計

1. 歲入部分：本年度歲入預算共編列 60,139,025,000 元，較上年度預算 58,043,394,000 元，增列 2,095,631,000 元，增加率 3.61%，其明細如下：

(1) 稅課收入 60,033,445,000 元。

(2) 罰款及賠償收入 103,911,000 元。

(3) 規費收入 925,000 元。

(4) 財產收入 679,000 元。

(5) 其他收入 65,000 元。

2. 歲出部分：本年度歲出預算共編列 949,153,000 元，較上年度預算 1,013,297,000 元，減列 64,144,000 元，減少率 6.33%，其中經常門預算 906,144,000 元，資本門預算 43,009,000 元，其明細如下：

(1) 一般行政計畫預算共列 729,985,000 元，包括人事費 661,010,000 元，業務費 68,681,000 元，獎補助費 294,000 元。

(2) 稅捐稽徵業務計畫預算共列 188,849,000 元，包括業務費 173,019,000 元，獎補助費 3,140,000 元，設備及投資 12,690,000 元。

(3) 一般建築及設備計畫預算共列 30,319,000 元，係設備及投資 30,319,000 元。

(三) 計畫及預算統計表

單位：新臺幣千元、%

業務計畫	工作計畫	本年度預算數	比率
新北市政府稅捐稽徵處合計		949,153	100.00
一般行政	一般行政	729,985	76.91
稅捐稽徵業務	稅捐稽徵業務	188,849	19.90
一般建築及設備	一般建築及設備	30,319	3.19

新北市政府稅捐稽徵處
預 算 總 說 明
中華民國 110 年度

(附圖)組織系統圖

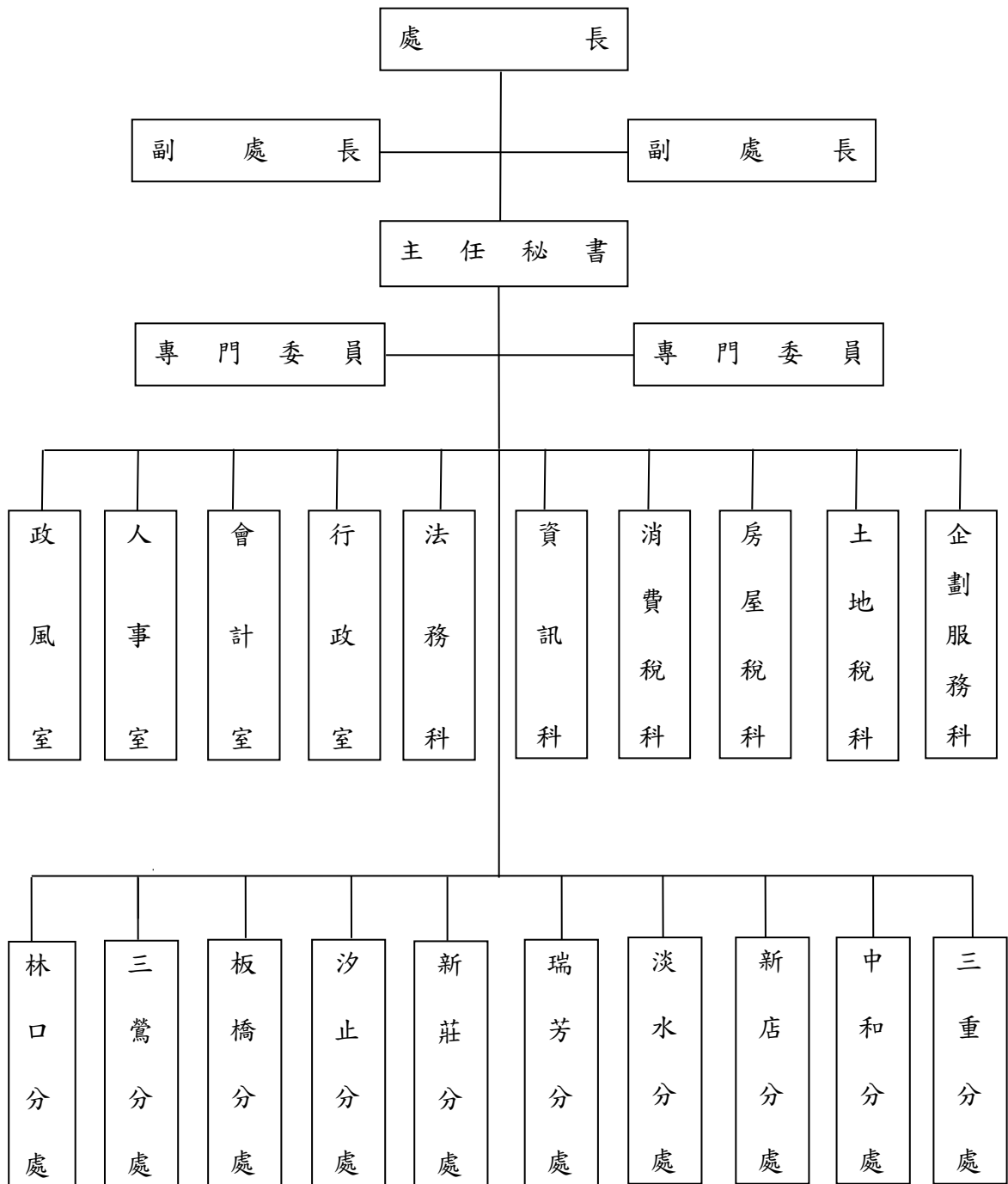

新北市政府稅捐稽徵處
預 算 總 說 明
中華民國 110 年度

(附表)

員額編制表

類 別	法定編制員額	本年度預算員額	上年度預算員額	與上年度預算 員額比較增減
民意代表	0	0	0	0
職員	885	703	703	0
警員	0	0	0	0
消防人員	0	0	0	0
技工	13	0	0	0
駕駛	0	4	4	0
工友	26	9	10	-1

新北市政府稅捐稽徵處

歲入來源別預算表

中華民國110年度

單位：新臺幣千元

科 目				本年度 預算數	上年度 預算數	前年度 決算數	本年度與 上年度比較	說明	
款	項	目	節						名稱及編號
				合計	60,139,025	58,043,394	61,960,990	2,095,631	
				經常門合計	60,139,025	58,043,394	61,960,990	2,095,631	
01				01000000000 稅課收入	60,033,445	57,938,000	61,761,301	2,095,445	
	004			01060610000 新北市政府稅捐稽 徵處	60,033,445	57,938,000	61,761,301	2,095,445	
		01		01060611100 印花稅	1,174,000	1,147,000	1,231,771	27,000	
			01	01060611101 印花稅	1,174,000	1,147,000	1,231,771	27,000	一、詳6冊第81頁。 二、本年度預算數較上年 度預算數增加27,000千元。
		02		01060611200 使用牌照稅	9,100,000	9,047,000	9,121,708	53,000	
			01	01060611201 使用牌照稅	9,100,000	9,047,000	9,121,708	53,000	一、詳6冊第82頁。 二、本年度預算數較上年 度增加53,000千元。
		03		01060611300 土地稅	33,660,445	32,481,000	34,854,196	1,179,445	
			01	01060611301 地價稅	14,950,000	14,700,000	14,798,604	250,000	一、詳6冊第83頁。 二、本年度預算數較上年 度增加250,000千元。
			02	01060611302 土地增值稅	18,710,445	17,781,000	20,055,592	929,445	一、詳6冊第84頁。 二、本年度預算數較上年 度增加929,445千元。
		04		01060611400 房屋稅	12,952,000	12,469,000	13,064,762	483,000	
			01	01060611401 房屋稅	12,952,000	12,469,000	13,064,762	483,000	一、詳6冊第85頁。 二、本年度預算數較上年 度增加483,000千元。
		05		01060611500 契稅	2,863,000	2,529,000	3,153,723	334,000	
			01	01060611501 契稅	2,863,000	2,529,000	3,153,723	334,000	一、詳6冊第86頁。 二、本年度預算數較上年 度增加334,000千元。
		06		01060611600 娛樂稅	284,000	265,000	335,141	19,000	
			01	01060611601 娛樂稅	284,000	265,000	335,141	19,000	一、詳6冊第87頁。 二、本年度預算數較上年 度增加19,000千元。

新北市政府稅捐稽徵處

歲入來源別預算表

中華民國110年度

單位：新臺幣千元

科 目				本年度 預算數	上年度 預算數	前年度 決算數	本年度與 上年度比較	說明	
款	項	目	節						名稱及編號
02				03000000000 工程受益費收入	-	-	2,917	-	
	001			03060610000 新北市政府稅捐稽 徵處	-	-	2,917	-	
		01		03060610100 工程受益費收入	-	-	2,917	-	
			01	03060610101 工程受益費收 入	-	-	2,917	-	
03				04000000000 罰款及賠償收入	103,911	103,926	190,318	-15	
	049			04060610000 新北市政府稅捐稽 徵處	103,911	103,926	190,318	-15	
		01		04060610100 罰金罰鍰及怠金	103,911	103,926	190,296	-15	
			01	04060610101 罰金罰鍰	103,911	103,926	190,296	-15	一、詳6冊第88頁。 二、本年度預算數較上年 度減少15千元係： 1.違反房屋稅條例收入減少 220千元。 2.違反印花稅法收入減少 408千元。 3.違反使用牌照稅法收入減 少5,415千元。 4.違反土地稅法收入增加 971千元。 5.違反娛樂稅法收入增加7 千元。 6.違反稅捐稽徵法收入增加 5,050千元。
		02		04060610300 賠償收入	-	-	22	-	
			01	04060610301 一般賠償收入	-	-	22	-	
04				05000000000 規費收入	925	850	1,462	75	
	046			05060610000	925	850	1,462	75	

新北市政府稅捐稽徵處

歲入來源別預算表

中華民國110年度

單位：新臺幣千元

科 目				本年度 預算數	上年度 預算數	前年度 決算數	本年度與 上年度比較	說明	
款	項	目	節						名稱及編號
05	051			新北市政府稅捐稽徵處					
			01	05060610300 使用規費收入	925	850	1,462	75	
			01	05060610303 資料使用費	925	850	1,462	75	
				07000000000 財產收入	679	565	865	114	
				07060610000 新北市政府稅捐稽徵處	679	565	865	114	
			01	07060610100 財產孳息	430	433	445	-3	
			01	07060610103 租金收入	430	433	445	-3	
				07060610500 廢舊物資售價	249	132	420	117	
			01	07060610501 廢舊物資售價	249	132	420	117	
				12000000000 其他收入	65	53	4,127	12	
				12060610000 新北市政府稅捐稽徵處	65	53	4,127	12	
			09	047		01	12060610200 雜項收入	65	53
01	12060610201 收回以前年度歲出	-				-	4,062	-	
02	12060610210 其他雜項收入	65				53	65	12	

新北市政府稅捐稽徵處

歲出機關別預算表

經資門併計

中華民國110年度

單位：新臺幣千元

科 目				本年度 預算數	上年度 預算數	前年度 決算數	本年度與 上年度比較	說 明	
款	項	目	節						名稱及編號
06				00060000000 新北市政府財政局主管	949,153	1,013,297	909,874	-64,144	
	002			00060610000 新北市政府稅捐稽徵處	949,153	1,013,297	909,874	-64,144	
		01		40060610100 一般行政	729,985	719,978	720,360	10,007	
			01	40060610101 一般行政	729,985	719,978	720,360	10,007	1.本年度預算數較上年度預算數增加10,007千元。 2.全數為經常門(詳6冊第93-97頁),其增減項目如下: (1)人員維持費增加1,810千元。 (2)基本行政工作維持費增加8,197千元。
		02		40060610300 稅捐稽徵業務	188,849	201,817	168,291	-12,968	
			01	40060610301 稅捐稽徵業務	188,849	201,817	168,291	-12,968	1.本年度預算數較上年度預算數淨減12,968千元。 2.經常門部分(詳6冊第98-107頁),淨減4,491千元,其增減項目如下: (1)稅務行政管理計畫增加1,874千元。 (2)娛樂稅稽徵計畫增加220千元。 (3)納稅服務業務計畫增加209千元。 (4)稅務資料電子作業處理計畫減少5,393千元。 (5)使用牌照稅稽徵計畫減少1,361千元。 (6)房屋稅及契稅稽徵計畫減少40千元。 3.資本門部分(詳6冊第108頁),係稅捐業務設備計畫減少8,477千元。
		03		40060619000 一般建築及設備	30,319	91,502	21,223	-61,183	
			01	40060619001 一般建築及設備	30,319	91,502	21,223	-61,183	1.本年度預算數較上年度預算數淨減61,183千元。 2.全數為資本門(詳6冊第109頁),其增減項目如下: (1)新增總處電梯汰換採購案11,857千元。 (2)新增中和分處蹲式馬桶更換工程及林口分處污水下水道接管工程706千元 (3)新北市新店區行政大樓內部裝修工程減少18,184千元。 (4)汰換公務用車減少820千元。

新北市政府稅捐稽徵處

歲出機關別預算表

經資門併計

中華民國110年度

單位：新臺幣千元

科 目				本年度 預算數	上年度 預算數	前年度 決算數	本年度與 上年度比較	說 明
款	項	目	節					
								(5)減列總處、新莊分處及瑞芳分處耐震補強工程54,742千元。

新北市政府稅捐稽徵處
歲入項目說明提要與預算明細表

經常門

中華民國110年度

單位：新臺幣元

印花稅 — 印花稅	來源別子目及 細目與編號	01060611101 印花稅-印花稅	承辦單位	新北市政府稅捐稽徵處	預算金額	1,174,000千元	印花稅 — 印花稅
歲入 項目 說明	<p>一、項目內容：印花稅法規定之各種憑證在中華民國領域內書立者均應納印花稅。</p> <p>二、法令依據：1.財政收支劃分法。 2.印花稅法。</p>						
	科目名稱及編號	單位	數量	單價	預算數	說明及收入依據	
	合計				1,174,000,000		
	01060611101 印花稅	年	1	1,174,000,000	1,174,000,000	本預算數依109年度1-7月實徵淨額推估全年度徵起數及預估成長數估算	

新北市政府稅捐稽徵處
歲入項目說明提要與預算明細表

經常門

中華民國110年度

單位：新臺幣元

使用 牌照 稅 — 使用 牌照 稅	來源別子目及 細目與編號	01060611201 使用牌照稅-使用牌照稅	承辦單位	新北市政府稅捐稽徵 處	預算金額	9,100,000千元	使用 牌照 稅 — 使用 牌照 稅
歲 入 項 目 說 明	<p>一、項目內容： 凡公私用機動車輛，均依法課徵使用牌照稅。</p> <p>二、法令依據： 1.財政收支劃分法。 2.使用牌照稅法。 3.新北市使用牌照稅徵收細則。</p>						
科目名稱及編號		單位	數量	單價	預算數	說明及收入依據	
合計					9,100,000,000		
01060611201 使用牌照稅		年	1	9,100,000,000	9,100,000,000	本預算數依109年度1-7月實徵淨額推估全年度徵起數及預估成長數估算	

新北市政府稅捐稽徵處
歲入項目說明提要與預算明細表

經常門

中華民國110年度

單位：新臺幣元

土地稅—地價稅

土地稅—地價稅

來源別子目及 細目與編號	01060611301 土地稅-地價稅	承辦單位	新北市政府稅捐稽徵處	預算金額	14,950,000千元	
歲入項目說明	一、項目內容：全面平均地權規定地價依法課徵。					
	二、法令依據：1.財政收支劃分法。 2.土地稅法。					
科目名稱及編號		單位	數量	單價	預算數	說明及收入依據
合計					14,950,000,000	
01060611301 地價稅		年	1	14,950,000,000	14,950,000,000	本預算數依108年度開徵查定數及最近5年平均徵起率估算

新北市政府稅捐稽徵處
歲入項目說明提要與預算明細表

經常門

中華民國110年度

單位：新臺幣元

土地稅—土地增值稅

土地稅—土地增值稅

來源別子目及細目與編號	01060611302 土地稅-土地增值稅	承辦單位	新北市政府稅捐稽徵處	預算金額	18,710,445千元	
歲入項目說明	一、項目內容： 土地移轉時，就其移轉時自然漲價部分課稅。					
	二、法令依據： 1.財政收支劃分法。 2.土地稅法。					
科目名稱及編號		單位	數量	單價	預算數	說明及收入依據
合計					18,710,445,000	
01060611302 土地增值稅		年	1	18,710,445,000	18,710,445,000	本預算數依109年度1-7月實徵淨額推估全年度徵起數估算

新北市政府稅捐稽徵處
歲入項目說明提要與預算明細表

經常門

中華民國110年度

單位：新臺幣元

房屋稅
—
房屋稅

來源別子目及 細目與編號	01060611401 房屋稅-房屋稅	承辦單位	新北市政府稅捐稽徵 處	預算金額	12,952,000千元
歲入 項目 說明	一、項目內容： 凡附著於土地之各種房屋，及有關增加該房屋使用價值之建築物，均應依法課徵。				
	二、法令依據： 1.財政收支劃分法。 2.房屋稅條例。 3.新北市房屋稅徵收細則。				
科目名稱及編號	單位	數量	單價	預算數	說明及收入依據
合計				12,952,000,000	
01060611401 房屋稅	年	1	12,952,000,000	12,952,000,000	本預算數依109年度開徵查定數、最近5年平均徵起數及成長率估算

房屋稅
—
房屋稅

新北市政府稅捐稽徵處
歲入項目說明提要與預算明細表

經常門

中華民國110年度

單位：新臺幣元

契稅
—
契稅

契稅
—
契稅

來源別子目及 細目與編號	01060611501 契稅-契稅	承辦單位	新北市政府稅捐稽徵處	預算金額	2,863,000千元
歲入項目說明	<p>一、項目內容： 不動產房屋之買賣、承典、交換、贈與、分割或因占有而取得所有權者，均應依法課徵。</p> <p>二、法令依據： 1.財政收支劃分法。 2.契稅條例。</p>				
科目名稱及編號	單位	數量	單價	預算數	說明及收入依據
合計				2,863,000,000	
01060611501 契稅	年	1	2,863,000,000	2,863,000,000	本預算數依109年度1-7月實徵淨額推估全年度徵起數及預估成長數估算

新北市政府稅捐稽徵處
歲入項目說明提要與預算明細表

經常門

中華民國110年度

單位：新臺幣元

娛樂稅
—
娛樂稅

來源別子目及 細目與編號	01060611601 娛樂稅-娛樂稅	承辦單位	新北市政府稅捐稽徵處	預算金額	284,000千元
歲入項目說明	一、項目內容：娛樂稅法規定之娛樂場所、娛樂設施或娛樂活動所收取之票價或收費額，均應依法課徵。				
	二、法令依據：1.財政收支劃分法。 2.娛樂稅法。 3.新北市娛樂稅徵收細則。				
科目名稱及編號	單位	數量	單價	預算數	說明及收入依據
合計				284,000,000	
01060611601 娛樂稅	年	1	284,000,000	284,000,000	本預算數依109年度1-7月實徵淨額推估全年度徵起數及預估成長數估算

娛樂稅
—
娛樂稅

新北市政府稅捐稽徵處
歲入項目說明提要與預算明細表

經常門

中華民國110年度

單位：新臺幣元

	來源別子目及細目與編號	承辦單位	新北市政府稅捐稽徵處	預算金額	103,911千元	
罰金罰鍰及息金—罰金罰鍰	<p>04060610101 罰金罰鍰及息金-罰金罰鍰</p>					
歲入項目說明	<p>一、項目內容： 1.違反房屋稅條例。 2.違反印花稅法。 3.違反使用牌照稅法。 4.違反土地稅法。 5.違反娛樂稅法。 6.違反稅捐稽徵法。</p> <p>二、法令依據： 1.房屋稅條例第16條。2.印花稅法第23、24條。3.使用牌照稅法第28、31條。4.土地稅法第54條。5.娛樂稅法第12、14條。6.稅捐稽徵法第20條。</p>					
	科目名稱及編號	單位	數量	單價	預算數	說明及收入依據
	合計				103,911,000	
	04060610101 罰金罰鍰	件	3	55,000	165,000	房屋稅條例第16條
		件	8	39,000	312,000	印花稅法第23、24條
		件	12,000	2,400	28,800,000	使用牌照稅法第28、31條
		件	4	1,610,250	6,441,000	土地稅法第54條
		件	3	21,000	63,000	娛樂稅法第12、14條
		件	54,504	1,250	68,130,000	稅捐稽徵法第20條

罰金罰鍰及息金—罰金罰鍰

新北市政府稅捐稽徵處
歲入項目說明提要與預算明細表

經常門

中華民國110年度

單位：新臺幣元

使用規費收入—資料使用費

使用規費收入—資料使用費

來源別子目及細目與編號	05060610303 使用規費收入-資料使用費	承辦單位	新北市政府稅捐稽徵處	預算金額	925千元
歲入項目說明	<p>一、項目內容： 資料查調費收入。</p> <p>二、法令依據： 財政部頒訂「受理債權人申請查調債務人財產及所得資料收取服務費標準」第3、4條。</p>				
科目名稱及編號	單位	數量	單價	預算數	說明及收入依據
合計				925,000	
05060610303 資料使用費	件	3,700	250	925,000	資料查調費收入

新北市政府稅捐稽徵處

歲入項目說明提要與預算明細表

經常門

中華民國110年度

單位：新臺幣元

財產孳息 — 租金收入	來源別子目及 細目與編號	07060610103 財產孳息-租金收入	承辦單位	新北市政府稅捐稽徵處	預算金額	430千元	財產孳息 — 租金收入
歲入項目說明	<p>一、項目內容： 1.本處地下1、2樓停車位租金收入。 2.總處設置合作金庫自動櫃員機租金收入。</p> <p>二、法令依據： 1.新北市政府稅捐稽徵處地下停車場管理要點。 2.新北市政府稅捐稽徵處設置自動櫃員機合約書。</p>						
科目名稱及編號		單位	數量	單價	預算數	說明及收入依據	
合計					430,000		
07060610103 租金收入		年	1	420,000	420,000	新北市政府稅捐稽徵處地下停車場管理要點 本處地下1、2樓停車位租金收入(依109年1月實際收取停車一年租金納庫數及預估110年度退租率為3%預估)	
		年	1	10,000	10,000	新北市政府稅捐稽徵處設置自動櫃員機合約書 自動櫃員機置放租金收入(履約期間：108.1.1起至任一方提出終止契約止，依108年度實際收取1臺合作金庫自動櫃員機置放收入預估)	

新北市政府稅捐稽徵處
歲入項目說明提要與預算明細表

經常門

中華民國110年度

單位：新臺幣元

廢舊物資售價 — 廢舊物資售價	來源別子目及 細目與編號	07060610501 廢舊物資售價-廢舊物資售價	承辦單位	新北市政府稅捐稽徵處	預算金額	249千元	廢舊物資售價 — 廢舊物資售價
歲入項目說明	<p>一、項目內容： 變賣報廢公有財產收入。</p> <p>二、法令依據： 行政院頒訂「各機關奉准報廢財產之變賣及估價作業程序」。</p>						
科目名稱及編號		單位	數量	單價	預算數	說明及收入依據	
合計					249,000		
07060610501 廢舊物資售價		年	1	249,000	249,000	變賣報廢公有財產收入	

新北市政府稅捐稽徵處
歲入項目說明提要與預算明細表

經常門

中華民國110年度

單位：新臺幣元

雜 項 收 入 — 其 他 雜 項 收 入	來源別子目及 細目與編號	12060610210 雜項收入-其他雜項收入	承辦單位	新北市政府稅捐稽徵 處	預算金額	65千元	雜 項 收 入 — 其 他 雜 項 收 入
歲 入 項 目 說 明	<p>一、項目內容： 法院分配案款及待查稅款逾5年未兌現款項繳庫。</p> <p>二、法令依據： 新北市政府101年11月5日北府財支字第1012851611號函。</p>						
	科目名稱及編號	單位	數量	單價	預算數	說明及收入依據	
	合計				65,000		
	12060610210 其他雜項收入	年	1	65,000	65,000	新北市政府101年11月5日北府財支字第1012851611號函 法院分配案款及待查稅款逾5年未兌現款項，依帳列數預估繳庫數	

新北市政府稅捐稽徵處

歲出計畫說明提要與各項費用明細表

經常門

中華民國110年度

單位：新臺幣元

一般行政 — 一般行政	業務計畫及工作計畫 名稱與編號	40060610101 一般行政-一般行政	承辦 單位	新北市政府稅捐稽徵處	預算 金額	729,985千元
歲出計畫 說明	<p>一、計畫內容： 人員維持費及基本行政工作維持費。</p> <p>二、預期成果： 協助業務單位順利推動各項業務。</p>					
	分支計畫及用途別科目	單位	數量	單價	預算數	說 明
	合計				729,985,000	市庫負擔729,785,000元，收支併列200,000元(中央補助200,000元)
	01人員維持費				661,010,000	市庫負擔660,810,000元，收支併列200,000元(中央補助200,000元)
	1000 人事費				661,010,000	市庫負擔660,810,000元，收支併列200,000元(中央補助200,000元)
	1015 法定編制人員待遇				436,545,516	
		年	1	436,545,516	436,545,516	法定編制人員薪津
	1020 約聘僱人員待遇				29,101,968	
		人x月	2 × 12	42,896	1,029,504	七等二階約聘人員薪津
		人x月	67 × 12	34,916	28,072,464	五等約僱人員薪津
	1025 技工及工友待遇				5,094,660	
		年	1	3,444,660	3,444,660	工友薪津
		年	1	1,650,000	1,650,000	駕駛薪津
	1030 獎金				100,431,052	

新北市政府稅捐稽徵處

歲出計畫說明提要與各項費用明細表

經常門

中華民國110年度

單位：新臺幣元

一般行政
—
一般行政

一般行政
—
一般行政

分支計畫及用途別科目	單位	數量	單價	預算數	說 明
1035 其他給與	年	1	95,307,363	95,307,363	職員考績及年終工作獎金
	年	1	1,004,693	1,004,693	工友考績及年終工作獎金
	年	1	481,250	481,250	駕駛考績及年終工作獎金
	人x月	2 x 1.5	42,896	128,688	七等二階約聘人員年終工作獎金
	人x月	67 x 1.5	34,916	3,509,058	五等約僱人員年終工作獎金
				12,312,000	
	年	1	11,000,000	11,000,000	職員休假補助費
	年	1	144,000	144,000	工友休假補助費
	年	1	64,000	64,000	駕駛休假補助費
	人	2	16,000	32,000	約聘人員休假補助費
1040 加班值班費	人	67	16,000	1,072,000	約僱人員休假補助費
				25,934,249	
	年	1	11,837,852	11,837,852	辦理各項業務加班費
	年	1	200,000	200,000	辦理菸品及租稅宣導加班費 (財政部109.4.29台財庫字第 10903664741號函)
	年	1	12,186,149	12,186,149	職員不休假加班費
	年	1	191,340	191,340	工友不休假加班費
	年	1	91,680	91,680	駕駛不休假加班費
	年	1	57,200	57,200	七等二階約聘人員不休假加班費
	年	1	1,370,028	1,370,028	五等約僱人員不休假加班費
	1050 退休離職儲金				6,179,783
年		1	4,365,455	4,365,455	退撫基金提撥
年		1	63,216	63,216	七等二階約聘人員退休準備金
年		1	1,751,112	1,751,112	五等約僱人員離職儲金及退休準備金
1055 保險				45,410,772	
	年	1	41,031,780	41,031,780	職員保險費

新北市政府稅捐稽徵處

歲出計畫說明提要與各項費用明細表

經常門

中華民國110年度

單位：新臺幣元

分支計畫及用途別科目	單位	數量	單價	預算數	說明
	年	1	443,556	443,556	工友保險費
	年	1	206,016	206,016	駕駛保險費
	人x月	2×12	5,413	129,912	七等二階約聘人員保險費
	人x月	67×12	4,477	3,599,508	五等約僱人員保險費
02基本行政工作維持費				68,975,000	市庫負擔68,975,000元
2000 業務費				68,681,000	市庫負擔68,681,000元
2003 教育訓練費				50,000	
	年	1	50,000	50,000	辦理員工各項教育訓練費
2006 水電費				13,367,000	
	年	1	13,367,000	13,367,000	辦公廳舍水電費
2009 通訊費				8,451,000	
	年	1	8,451,000	8,451,000	電話及郵資費用
2021 其他業務租金				5,007,000	
	年	1	5,007,000	5,007,000	辦公廳舍、冷氣機、影印機、 監控系統及事務機具租賃費用
2024 稅捐及規費				250,000	
	年	1	157,090	157,090	公務車牌照稅
	年	1	86,160	86,160	公務車燃料使用費
	年	1	6,750	6,750	公務車檢驗費
2027 保險費				146,488	
	年	1	37,463	37,463	公務車保險費
	年	1	109,025	109,025	辦公廳舍各項保險費
2036 按日按件計資酬金				279,000	
	年	1	279,000	279,000	各項研習講師鐘點費
2051 物品				3,168,456	
	年	1	2,616,000	2,616,000	購買辦公用品、周邊設備耗 材、文具紙張及非消耗品費用
	年	1	552,456	552,456	公務車油料費

一般行政—一般行政

一般行政—一般行政

新北市政府稅捐稽徵處

歲出計畫說明提要與各項費用明細表

經常門

中華民國110年度

單位：新臺幣元

分支計畫及用途別科目	單位	數量	單價	預算數	說明
2054 一般事務費				23,541,000	
	年	1	9,603,000	9,603,000	印刷、公務車駕駛勞力委外、新店分處搬遷費用及雜支
	年	1	451,000	451,000	員工健康檢查費
	人	785	2,000	1,570,000	辦理員工文康活動
	年	1	100,000	100,000	印製統計資料書刊及其他各項表冊費用
	年	1	189,000	189,000	法令宣導、機關防護器材費用
	年	1	9,790,000	9,790,000	辦公廳舍委外清潔費
	年	1	1,261,000	1,261,000	辦公廳舍保全費
	年	1	577,000	577,000	辦公廳舍環境綠化、四周花園養護費
2063 房屋建築養護費				1,970,000	
	年	1	1,800,000	1,800,000	辦公廳舍修繕及零星購置費用
	年	1	170,000	170,000	辦公廳舍安全檢查申報及改善費用
2066 車輛及辦公器具養護費				1,319,056	
	年	1	510,000	510,000	公務車養護費
	年	1	809,056	809,056	辦公器具養護費
2069 設施及機械設備養護費				10,752,000	
	年	1	10,500,000	10,500,000	辦公廳舍冷氣電氣設備維護、電梯維護、中央監控系統、消防排煙設施改善及其他儀器設備保養維護費
	年	1	252,000	252,000	消防安全設備之申報及改善費用
2072 國內旅費				200,000	
	年	1	200,000	200,000	參加市內外會議及洽辦公務差旅費
2093 特別費				180,000	
	月	12	15,000	180,000	首長特別費
4000 獎補助費				294,000	市庫負擔294,000元

一般行政—一般行政

一般行政—一般行政

新北市政府稅捐稽徵處

歲出計畫說明提要與各項費用明細表

經常門

中華民國110年度

單位：新臺幣元

分支計畫及用途別科目	單位	數量	單價	預算數	說明
4085 獎勵及慰問	人x節	49 x 3	2,000	294,000 294,000	退休(職)人員及在職亡故公務人員遺族三節慰問金

一般行政
|
一般行政

一般行政
|
一般行政

新北市政府稅捐稽徵處

歲出計畫說明提要與各項費用明細表

經常門

中華民國110年度

單位：新臺幣元

稅捐稽徵業務 — 稅捐稽徵業務	業務計畫及工作計畫 名稱與編號	40060610301 稅捐稽徵業務-稅捐稽徵業務	承辦 單位	新北市政府稅捐稽徵處	預算 金額	176,159千元	稅捐稽徵業務 — 稅捐稽徵業務
歲出計畫說明	<p>一、計畫內容： 1.印花稅稽徵。2.使用牌照稅稽徵。3.稅務行政管理：充實管理制度，提升工作效率以達成稅務管理目的。4.處理違章與行政救濟案件。5.納稅服務業務：加強為民服務、擴大各稅宣導，增裕庫收、促進徵納雙方關係。6.稅務資料電子作業處理：辦理各項稅目資料之異動、釐正核定稅額，達成稅務行政全面自動化目標。7.地價稅稽徵。8.土地增值稅稽徵。9.娛樂稅稽徵。10.房屋稅及契稅稽徵。11.清理欠稅及財務案件移送執行工作。12.辦理其他相關業務活動。</p> <p>二、預期成果： 1.深化服務績效，提升為民服務品質。2.完成稅務行政作業自動化。3.達成各稅徵收作業。4.提升違章、行救案件審理效率及處分正確性。5.加強清理欠稅，以增加稅收。</p>						
分支計畫及用途別科目		單位	數量	單價	預算數	說 明	
合計					176,159,000	市庫負擔175,959,000元，收支併列200,000元(中央補助200,000元)	
01印花稅稽徵					4,092,000	市庫負擔4,092,000元	
2000 業務費					4,092,000	市庫負擔4,092,000元	
2036 按日按件計資酬金					6,000		
		年	1	6,000	6,000	辦理印花稅網路申報教育訓練講師鐘點費	
2039 委辦費					3,500,000		
		年	1	3,500,000	3,500,000	委託郵局、金融機構代售(扣)印花稅票手續費	
2051 物品					20,000		
		年	1	20,000	20,000	購買辦公用品及文具	
2054 一般事務費					527,000		
		年	1	527,000	527,000	印花稅票印製分攤費及印花稅各式申請書表、繳款書、法令宣導手冊	
2072 國內旅費					39,000		

新北市政府稅捐稽徵處

歲出計畫說明提要與各項費用明細表

經常門

中華民國110年度

單位：新臺幣元

分支計畫及用途別科目	單位	數量	單價	預算數	說明
	年	1	39,000	39,000	參加市內外會議及洽辦公務差旅費
02使用牌照稅稽徵				16,426,000	市庫負擔16,426,000元
2000 業務費				16,426,000	市庫負擔16,426,000元
2018 資訊服務費				44,000	
	年	1	44,000	44,000	車牌自動辨識系統軟體維修及攝影機維護費用
2036 按日按件計資酬金				12,000	
	年	1	12,000	12,000	辦理使用牌照稅教育訓練講師鐘點費
2039 委辦費				14,200,000	
	年	1	14,200,000	14,200,000	委託郵局列印、封裝、寄送繳款書費用
2051 物品				355,000	
	年	1	355,000	355,000	購買辦公用品、周邊設備耗材及非消耗品費用
2054 一般事務費				1,665,000	
	年	1	265,000	265,000	印刷申請書表、信封、繳款書、報表紙、開徵公告海報、牌照稅文宣及其他雜支費用
	年	1	1,400,000	1,400,000	使用牌照稅收回自徵公庫分攤費用
2072 國內旅費				150,000	
	年	1	150,000	150,000	參加市內外會議及洽辦公務差旅費
03稅務行政管理				54,055,000	市庫負擔54,055,000元
2000 業務費				53,755,000	市庫負擔53,755,000元
2009 通訊費				8,016,000	
	年	1	8,016,000	8,016,000	轉帳通知、繳納證明、廣告回信、補徵稅額繳款書(含行政文書)郵資費
2024 稅捐及規費				260,000	
	年	1	260,000	260,000	配合行政執行事件不動產指界、測量案件應繳各類規費及

稅捐稽徵業務—稅捐稽徵業務

稅捐稽徵業務—稅捐稽徵業務

新北市政府稅捐稽徵處

歲出計畫說明提要與各項費用明細表

經常門

中華民國110年度

單位：新臺幣元

分支計畫及用途別科目	單位	數量	單價	預算數	說明
2033 臨時人員酬金	年	1	43,171,000	43,171,000	申請戶籍、地籍資料規費 臨時人員105人薪資、保險費、退職準備、年終工作獎金及加班費
2051 物品	年	1	20,000	20,000	購買辦公用品、周邊設備耗材、文具紙張及非消耗品費用
2054 一般事務費	年	1	257,000	257,000	稅務節活動
	年	1	2,023,000	2,023,000	配合欠稅執行人員業務費、鑑價費、刊登查封拍賣公告費用及資料印刷、雜支費用
2081 運費	年	1	8,000	8,000	運送單據運費
4000 獎補助費				300,000	市庫負擔300,000元
4085 獎勵及慰問	年	1	300,000	300,000	檢舉人獎金
04處理違章與行政救濟案件				441,000	市庫負擔441,000元
2000 業務費				441,000	市庫負擔441,000元
2036 按日按件計資酬金	年	1	24,000	24,000	處理國賠及違章、行政救濟案件訓練講師鐘點費
2051 物品	年	1	88,000	88,000	購買辦公用品、文具紙張及傳真機碳粉費用
2054 一般事務費	年	1	224,000	224,000	處理違章裁罰與行政救濟應用書表印刷費、影印書表、業務文具紙張及行政訴訟案件之裁判費
2072 國內旅費	年	1	105,000	105,000	參加市內外會議及洽辦公務差旅費

稅捐稽徵業務—稅捐稽徵業務

稅捐稽徵業務—稅捐稽徵業務

新北市政府稅捐稽徵處

歲出計畫說明提要與各項費用明細表

經常門

中華民國110年度

單位：新臺幣元

分支計畫及用途別科目	單位	數量	單價	預算數	說明
05納稅服務業務				3,930,000	市庫負擔3,730,000元，收支併列200,000元(中央補助200,000元)
2000 業務費				3,930,000	市庫負擔3,730,000元，收支併列200,000元(中央補助200,000元)
2009 通訊費	年	1	70,000	70,000	智慧型網路多功能免費服務電話費
	年	1	10,000	10,000	租稅宣導行動網路費用
2018 資訊服務費	年	1	449,000	449,000	官網及話務中心系統維護
2021 其他業務租金	年	1	50,000	50,000	悠遊卡機台租金費用
2036 按日按件計資酬金	年	1	30,000	30,000	為民服務、租稅教育及宣導訓練派任講習之內聘講師鐘點費
	年	1	174,000	174,000	各項服務、租稅教育宣導外聘講師及邀請學者專家專題演講講師鐘點費
2051 物品	年	1	563,000	563,000	購買稅務法規書籍、業務用文具用品、服務中心櫃台查調財稅資料含機關浮水印用紙及耗材、轉帳納稅用紙及哺集乳室用品
2054 一般事務費	年	1	319,000	319,000	租稅宣導問卷、為民服務問卷及網路問卷調查費用
	年	1	410,000	410,000	企劃管考、為民服務、法令彙編、租稅宣導摺頁、手冊、報告
	年	1	896,000	896,000	志工聯誼或慶生活動、教育訓練、執勤配備、保險、誤餐及交通費

新北市政府稅捐稽徵處

歲出計畫說明提要與各項費用明細表

經常門

中華民國110年度

單位：新臺幣元

分支計畫及用途別科目	單位	數量	單價	預算數	說明
稅捐稽徵業務—稅捐稽徵業務 2072 國內旅費	年	1	197,000	197,000	辦理稅務講習、績優稅務人員選拔、記者會及電話禮貌費用
	年	1	510,000	510,000	各稅宣導製作費、攝製宣導短片及購買宣導器材費用
	年	1	200,000	200,000	辦理菸品及租稅宣導費用(財政部109.4.29台財庫字第10903664741號函)
	年	1	52,000	52,000	參加市內外會議及洽辦公務差旅費
06稅務資料電子作業處理				41,483,000	市庫負擔41,483,000元
2000 業務費				41,483,000	市庫負擔41,483,000元
2009 通訊費				1,306,000	
2018 資訊服務費	年	1	1,306,000	1,306,000	資訊作業數據線路租用費用
	年	1	6,561,000	6,561,000	賦稅再造地方稅建置延續維護委外服務案費用
	年	1	9,791,000	9,791,000	電腦主機房環境監控系統維護、資訊設備租賃及維護暨資訊安全維護、電腦主機房不斷電系統暨消防滅火系統維護、電腦主機房不斷電系統電池汰換案、電腦設備遷移線路零星改善費用及地方稅資訊軟硬體維護及改善費用、稅務行政申請網維護案、稅籍圖資定位整合系統維護案、LOG管理分析系統維護案、WinMatrix IT資源管理系統維護、個人資料加解密及存取軌跡保存系統管理軟體維護案、資料庫維護案、新北稅視訊櫃臺系統維護案、稅額試算E化系統維護案、申請書用證件及信用卡繳稅文件影像管理系統維護案、政府組態基準(GCB)稽核軟體維護案、主機操作側錄系統維護案、掃描器委外維護案、PID個資盤點系統維護案、地方稅民眾線上申辦系統維護案
	年	1	971,000	971,000	個人資料保護暨資訊安全推動輔導

新北市政府稅捐稽徵處

歲出計畫說明提要與各項費用明細表

經常門

中華民國110年度

單位：新臺幣元

分支計畫及用途別科目	單位	數量	單價	預算數	說明
稅捐稽徵業務—稅捐稽徵業務	年	1	1,100,000	1,100,000	「賦稅服務續階計畫-不動產移轉網實整合服務」委外服務案
	年	1	5,010,000	5,010,000	印表機租賃案及地方稅務資訊軟硬體設備租賃案
	2036 按日按件計資酬金			100,000	
	年	1	100,000	100,000	員工教育訓練、代收稅款劃解作業內聘講師鐘點費
	2039 委辦費			14,898,000	
	年	1	14,898,000	14,898,000	財金公司及郵政儲金匯業局媒體轉帳、自動櫃員機、便利商店代收稅款、電話語音轉帳繳稅、晶片金融卡、臨櫃信用卡、電子及行動支付信用卡繳稅手續費及劃撥退稅手續費
	2051 物品			487,000	
	年	1	487,000	487,000	總分處稅務專屬掃描器耗材性零件及系統行列式印表機色帶
	2054 一般事務費			893,000	
	年	1	893,000	893,000	各式稅務業務底冊、報表紙、信封、各稅退稅支票、證明書、印刷費用、稅務宣導、輔導函及標籤用紙
2072 國內旅費			335,000		
年	1	335,000	335,000	參加市內外會議及洽辦公務差旅費	
2081 運費			31,000		
年	1	31,000	31,000	逾期媒體資料及報廢表報資料運費	
07地價稅稽徵				21,732,000	市庫負擔21,732,000元
2000 業務費				21,732,000	市庫負擔21,732,000元
2024 稅捐及規費				25,000	
年	1	25,000	25,000	申請戶籍、土地建物資料及正攝影像圖規費	
2036 按日按件計資酬金				56,000	
年	1	56,000	56,000	地價稅法令、稽徵作業及清查作業勤前講習講師鐘點費	

新北市政府稅捐稽徵處

歲出計畫說明提要與各項費用明細表

經常門

中華民國110年度

單位：新臺幣元

分支計畫及用途別科目	單位	數量	單價	預算數	說明
2039 委辦費	年	1	20,775,000	20,775,000	委託郵局列印、封裝、寄送繳款書費用
2051 物品	年	1	61,000	61,000	辦公用品、文具紙張及雜項購置費用
2054 一般事務費	年	1	200,000	200,000	各項稅籍清查、資料異常案件之清理作業費用
2072 國內旅費	年	1	600,000	600,000	參加市內外會議及洽辦公務差旅費
2081 運費	年	1	15,000	15,000	資料及表報運費
08土地增值稅稽徵				680,000	市庫負擔680,000元
2000 業務費				680,000	市庫負擔680,000元
2024 稅捐及規費	年	1	15,000	15,000	申請戶籍、土地建物資料及正攝影像圖規費
2036 按日按件計資酬金	年	1	15,000	15,000	土地增值稅稽徵及清查作業講習講師鐘點費
2051 物品	年	1	123,000	123,000	文具紙張、定稿列印紙張及各項土地法令規章、彙編費用
2054 一般事務費	年	1	172,000	172,000	印製土地增值稅繳款書、申報書及重購退稅各項申請書、查復表、徵收底冊、稅單公示送達刊登新聞紙及業務講習、稅務座談會費用
2072 國內旅費	年	1	340,000	340,000	參加市內外會議及洽辦公務差旅費

稅捐稽徵業務—稅捐稽徵業務

稅捐稽徵業務—稅捐稽徵業務

新北市政府稅捐稽徵處

歲出計畫說明提要與各項費用明細表

經常門

中華民國110年度

單位：新臺幣元

分支計畫及用途別科目	單位	數量	單價	預算數	說明
2081 運費	年	1	15,000	15,000	資料及表報搬運費
09娛樂稅稽徵				3,348,000	市庫負擔3,348,000元
2000 業務費				508,000	市庫負擔508,000元
2039 委辦費	年	1	340,000	340,000	委託郵局列印、封裝、寄送繳款書費用
2051 物品	年	1	10,000	10,000	文具紙張、傳真機碳粉匣及法令彙編費用
2054 一般事務費	年	1	15,000	15,000	印製申請書表、繳款書、稅籍卡、作業手冊及法令宣導手冊費用
2072 國內旅費	年	1	140,000	140,000	參加市內外會議及洽辦公務差旅費
2081 運費	年	1	3,000	3,000	資料及表報搬運費
4000 獎補助費				2,840,000	市庫負擔2,840,000元
4085 獎勵及慰問	年	1	2,840,000	2,840,000	娛樂稅代徵人1%獎勵金
10房屋稅及契稅稽徵				24,342,000	市庫負擔24,342,000元
2000 業務費				24,342,000	市庫負擔24,342,000元
2024 稅捐及規費	年	1	2,000	2,000	查調謄本規費
2036 按日按件計資酬金	年	1	48,000	48,000	房屋稅及契稅法令稽徵實務、開徵宣導及清查作業講習講師鐘點費
2039 委辦費				23,272,000	

新北市政府稅捐稽徵處

歲出計畫說明提要與各項費用明細表

經常門

中華民國110年度

單位：新臺幣元

分支計畫及用途別科目	單位	數量	單價	預算數	說明
稅捐稽徵業務—稅捐稽徵業務	年	1	23,272,000	23,272,000	委託郵局列印、封裝、寄送繳款書費用
	2051 物品			70,000	
	年	1	70,000	70,000	文具紙張、傳真機碳粉匣、法令彙編費用
	2054 一般事務費			150,000	
	年	1	150,000	150,000	開徵宣導相關文件、印製繳款書、平台作業印製各項書表及繳款書費用
	2072 國內旅費			800,000	
	年	1	800,000	800,000	申請案件現場勘查及內外部會議差旅費
	11清理欠稅及財務案件移送執行工作			5,630,000	市庫負擔5,630,000元
	2000 業務費			5,630,000	市庫負擔5,630,000元
	2009 通訊費			3,903,000	
	年	1	3,903,000	3,903,000	催繳繳款書、執行通知、繳款收據及廣告回信郵資費
	2024 稅捐及規費			88,000	
	年	1	88,000	88,000	法院民事執行處參與分配執行費（繳交法院）及地政登記規費
	2036 按日按件計資酬金			78,000	
	年	1	78,000	78,000	欠稅清理教育訓練講師鐘點費
2039 委辦費			190,000		
年	1	190,000	190,000	委託銀行代收票據手續費	
2051 物品			21,000		
年	1	21,000	21,000	辦公用品文具紙張費用	
2054 一般事務費			907,000		
年	1	907,000	907,000	印製繳款書、行政執行案件移送書、代收移送行政執行機關稅款及財務罰鍰繳款書、刊登公示送達公告費用、查調納稅義務人存款資料費用、配合欠稅執行人員業務費、刊登查封拍賣公告費用	

新北市政府稅捐稽徵處

歲出計畫說明提要與各項費用明細表

經常門

中華民國110年度

單位：新臺幣元

分支計畫及用途別科目	單位	數量	單價	預算數	說 明
2072 國內旅費	年	1	423,000	423,000	參加市內外會議及洽辦公務差 旅費
2081 運費	年	1	20,000	20,000	強制執行查封動產，資料及表 報搬運費

稅捐稽徵業務—稅捐稽徵業務

稅捐稽徵業務—稅捐稽徵業務

新北市政府稅捐稽徵處

歲出計畫說明提要與各項費用明細表

資本門

中華民國110年度

單位：新臺幣元

稅捐稽徵業務—稅捐稽徵業務

稅捐稽徵業務—稅捐稽徵業務

業務計畫及工作計畫 名稱與編號	40060610301 稅捐稽徵業務-稅捐稽徵業務	承辦 單位	新北市政府稅捐稽徵處	預算 金額	12,690千元
--------------------	------------------------------	----------	------------	----------	----------

歲出計畫說明	一、計畫內容： 為推展稽徵業務，提升為民服務品質，充實各項業務設備。
	二、預期成果： 提升工作效率，加強便民服務。

分支計畫及用途別科目	單位	數量	單價	預算數	說 明
合計				12,690,000	市庫負擔12,690,000元
12稅捐業務設備				12,690,000	市庫負擔12,690,000元
3000 設備及投資				12,690,000	市庫負擔12,690,000元
3030 資訊軟硬體設備費				8,690,000	
	年	1	4,337,000	4,337,000	掃描器、連續雷射印表機及全功能櫃台平板相關資訊設備汰換
	年	1	2,680,000	2,680,000	防火牆採購案
	年	1	1,243,000	1,243,000	主機自動備份系統擴增案
	年	1	430,000	430,000	本處官網擴充案
3035 雜項設備費				4,000,000	
	年	1	4,000,000	4,000,000	增購汰換本處所屬各單位辦公設備、電器用品及零星工程施作

新北市政府稅捐稽徵處

歲出計畫說明提要與各項費用明細表

資本門

中華民國110年度

單位：新臺幣元

一般建築及設備——一般建築及設備	業務計畫及工作計畫名稱與編號	40060619001 一般建築及設備-一般建築及設備	承辦單位	新北市政府稅捐稽徵處	預算金額	30,319千元	一般建築及設備——一般建築及設備
	歲出計畫說明	一、計畫內容：辦理廳舍修繕及充實各項辦公設備，以提高行政效率。 二、預期成果：改善辦公環境及設備。					
	用途別科目	單位	數量	單價	預算數	說明	
	合計				30,319,000	市庫負擔30,319,000元	
	3000 設備及投資				30,319,000	市庫負擔30,319,000元	
	3010 房屋建築及設備費				17,642,000		
		式	1	16,936,000	16,936,000	新北市新店區行政大樓內部裝修工程(總經費5,205萬6,000元，109年編列3,512萬元，110年編列1,693萬6,000元)	
		式	1	306,000	306,000	中和分處蹲式馬桶更換工程	
		式	1	400,000	400,000	林口分處污水下水道接管工程	
	3020 機械設備費				11,857,000		
		式	1	11,857,000	11,857,000	總處電梯汰換採購案	
	3025 運輸設備費				820,000		
		年	1	820,000	820,000	汰換公務用車	

新北市政府稅捐稽徵處

各項費用彙計表

中華民國110年度

單位：新臺幣千元

工作計畫名稱及編號	40060610101 一般行政	40060610301 稅捐稽徵業務	40060619001 一般建築及設備	合 計		
第一、二級用途別 科目名稱及編號						
合 計	729,985	188,849	30,319	949,153		
100000人事費	661,010			661,010		
101500法定編制人員待遇	436,546			436,546		
102000約聘僱人員待遇	29,102			29,102		
102500技工及工友待遇	5,095			5,095		
103000獎金	100,431			100,431		
103500其他給與	12,312			12,312		
104000加班值班費	25,934			25,934		
105000退休離職儲金	6,180			6,180		
105500保險	45,411			45,411		
200000業務費	68,681	173,019		241,700		
200300教育訓練費	50			50		
200600水電費	13,367			13,367		
200900通訊費	8,451	13,305		21,756		
201800資訊服務費		23,926		23,926		
202100其他業務租金	5,007	50		5,057		
202400稅捐及規費	250	390		640		
202700保險費	146			146		
203300臨時人員酬金		43,171		43,171		
203600按日按件計資酬金	279	543		822		
203900委辦費		77,175		77,175		
205100物品	3,168	1,818		4,986		
205400一般事務費	23,541	9,565		33,106		
206300房屋建築養護費	1,970			1,970		
206600車輛及辦公器具養護費	1,319			1,319		
206900設施及機械設備養護費	10,752			10,752		
207200國內旅費	200	2,984		3,184		
208100運費		92		92		
209300特別費	180			180		
300000設備及投資		12,690	30,319	43,009		
301000房屋建築及設備費			17,642	17,642		

新北市政府稅捐稽徵處

各項費用彙計表

中華民國110年度

單位：新臺幣千元

工作計畫名稱及編號	40060610101 一般行政	40060610301 稅捐稽徵業務	40060619001 一般建築及設備	合 計		
第一、二級用途別 科目名稱及編號						
302000機械設備費			11,857	11,857		
302500運輸設備費			820	820		
303000資訊軟硬體設備費		8,690		8,690		
303500雜項設備費		4,000		4,000		
400000獎補助費	294	3,140		3,434		
408500獎勵及慰問	294	3,140		3,434		

新北市政府稅捐稽徵處
歲出一級用途別科目分析表

中華民國110年度

單位：新臺幣千元

名稱及編號	合計	經常支出						資本支出					
		人事費	業務費	獎補助費	債務費	預備金	小計	人事費	業務費	設備及投資	獎補助費	預備金	小計
合計	949,153	661,010	241,700	3,434			906,144			43,009			43,009
40060610000 財務支出	949,153	661,010	241,700	3,434			906,144			43,009			43,009
40060610100 一般行政	729,985	661,010	68,681	294			729,985						
40060610101 一般行政	729,985	661,010	68,681	294			729,985						
40060610300 稅捐稽徵業務	188,849		173,019	3,140			176,159			12,690			12,690
40060610301 稅捐稽徵業務	188,849		173,019	3,140			176,159			12,690			12,690
40060619000 一般建築及設備	30,319									30,319			30,319
40060619001 一般建築及設備	30,319									30,319			30,319

新北市政府稅捐稽徵處

資本支出分析表

中華民國110年度

單位：新臺幣千元

名稱及編號	合計	設備及投資								其他資本支出	
		土地	房屋建築及設備	公共建設及設施	機械設備	運輸設備	資訊軟體設備	雜項設備	權利		投資
合計	43,009		17,642		11,857	820	8,690	4,000			
40060610300 稅捐稽徵業務	12,690						8,690	4,000			
40060610301 稅捐稽徵業務	12,690						8,690	4,000			
40060619000 一般建築及設備	30,319		17,642		11,857	820					
40060619001 一般建築及設備	30,319		17,642		11,857	820					

新北市政府稅捐稽徵處

人事費彙計表

中華民國110年度

單位：新臺幣元

類別	預算員額	全年度人事費											備註	
		民意代表待遇	政務人員待遇	法定編制人員待遇	約聘僱人員待遇	技工及工友待遇	獎金	其他給與	加班值班費	退休退職給付	退休離職儲金	保險		合計
合計	785			436,545,516	29,101,968	5,094,660	100,431,052	12,312,000	25,934,249		6,179,783	45,410,772	661,010,000	
正式員額	703			436,545,516			95,307,363	11,000,000	12,186,149		4,365,455	41,031,780	600,436,263	
職員	703			436,545,516			95,307,363	11,000,000	12,186,149		4,365,455	41,031,780	600,436,263	
約聘僱人員	69				29,101,968		3,637,746	1,104,000	1,427,228		1,814,328	3,729,420	40,814,690	
駕駛	4					1,650,000	481,250	64,000	91,680			206,016	2,492,946	
工友	9					3,444,660	1,004,693	144,000	191,340			443,556	5,228,249	
其他人事費									12,037,852				12,037,852	

新北市政府稅捐稽徵處

約聘僱人員費用分析表

中華民國110年度

單位：新臺幣元

科 目				約聘人員 (人*月)	約僱人員 (人*月)	全年度預算數	說 明
款	項	目	節				
						40,814,690	包括約聘僱人員待遇29,101,968元、年終工作獎金3,637,746元、不休假加班費1,427,228元、保險費3,729,420元、離職儲金1,814,328元及休假補助1,104,000元。
06						40,814,690	
	002					40,814,690	
		01				40,814,690	
			01			40,814,690	
					2x12	1,440,520	七等二階約聘人員(人員維持費)
						39,374,170	五等約僱人員(人員維持費)

新北市政府稅捐稽徵處

公務車輛明細表

中華民國110年度

單位：新臺幣元

業務計畫 及工作計 畫名稱	車輛 數	車輛 種類	乘客 人數 (不含 司機)	購置 年月	汽缸總 排氣量 (立方 公分)	牌照稅 (全年)	燃料使 用費 (全年)	油料費(全年)			養 護 費	車輛 保 險 費	車輛 檢 驗 費	備註	
								數量 (公升)	單價 (元)	金額					
一般行政 一般行政		現有車輛				157,090	86,160			552,456	510,000	37,463	6,750		
	1	小客車	4	10604	1798	7,120	4,800	1,668	26.0	43,368	34,000	2,483		ATT-7739	
	1	小客貨兩用車	7	09303	2694	15,210	7,200			26.0			750	4656-GW	
	1	小客貨兩用車	4	09605	2351	11,230	6,180	1,668	26.0	43,368	51,000	2,915	750	8603-RF	
	1	小客貨兩用車	7	09605	2350	11,230	6,180	1,668	26.0	43,368	51,000	2,915	750	8610-RF	
	3	小客貨兩用車	7	09703	1998	33,690	18,540	5,004	26.0	130,104	153,000	8,745	2,250	8982-TK(小客貨 兩用車預計110年 12月汰換) 8983-TK 8985-TK	
	1	小客貨兩用車	4	09903	2378	11,230	6,180	1,668	26.0	43,368	51,000	2,915	750	1197-YS	
	2	小客貨兩用車	7	10807	2198	22,460	12,360	3,336	26.0	86,736	51,000	5,830		BBH-3581 BBH-3582	
	1	小客貨兩用車	7	10905	2378	11,230	6,180	1,668	26.0	43,368	8,500	2,915		BFV-9121	
	1	小客貨兩用車	7	10906	2198	11,230	6,180	1,668	26.0	43,368	8,500	2,915		BFW-6220	
	2	油氣雙燃料車	7	09903	2351	22,460	12,360	1,704	26.0	44,304	102,000	5,830	1,500		
									1,944	16.0	31,104				1200-YS 1201-YS
			合計				157,090	86,160			552,456	510,000	37,463	6,750	

本頁空白

歲出按職能及經

中華民國110

職能別分類	經濟性分類	經常支出							資本支出				
		受僱人員報酬	商購品及勞務支出	債務利息	土地租金支出	經常移轉			經常支出合計	投資及增資			
						對企業	對非營利及民間機構	對政府		對國外	對營業基金	對非營業特種基金	對民間企業
總計		705,003	197,707			2,840	594			906,144			
01 一般公共事務		705,003	197,707			2,840	300			905,850			
02 防衛													
03 公共秩序與安全													
04 教育													
05 保健													
06 社會安全與福利							294			294			
07 住宅及社區服務													
08 娛樂、文化與宗教													
09 燃料與能源													
10 農、林、漁、牧業													
11 礦業、製造業及營造業													
12 運輸及通信													
13 其他經濟服務													
14 環境保護													
15 其他支出													

稅捐稽徵處

濟性綜合分類表

年度

單位：新臺幣千元

資本支出													總計	
資本移轉				土地購入	無形資產購入	固定資本形成						資本支出合計		
對企業	對非營利及民間機構	對政府	對國外			住宅	非住宅房屋	營建工程	運輸工具	資訊軟體	其他設備及機器			土地改良
						17,642			820	1,673	22,874		43,009	949,153
						17,642			820	1,673	22,874		43,009	948,859
														294